

RZECZPOSPOLITA
POLSKA



Urząd Patentowy
Rzeczypospolitej Polskiej

(12)

**OPIS OCHRONNY
WZORU
PRZEMYSŁOWEGO**

(19) **PL** (11) **21211**

(21) Numer zgłoszenia: **22155**

(22) Data zgłoszenia: **11.04.2014**

(51) Klasyfikacja:

09-03

09-05

(54)

Opakowanie na słodycze

(45) O udzieleniu prawa z rejestracji ogłoszono:
27.02.2015 WUP 02/2015

(73) Uprawniony z rejestracji wzoru przemysłowego:
KRZYŚCIAK WOJCIECH, Zakopane, (PL)

(72) Twórca(y) wzoru przemysłowego:
KRZYŚCIAK WOJCIECH, Zakopane, (PL)

PL 21211

Opis wzoru przemysłowego

Przedmiotem wzoru przemysłowego jest opakowanie na słodycze zwłaszcza na wyroby czekoladowe w postaci czekoladek bądź pralin.

Istotę wzoru przemysłowego stanowi jego nowa i indywidualna postać przejawiająca się w charakterystycznym kształcie wzoru przemysłowego oraz jego wzornictwie.

Przedmiot wzoru przemysłowego uwidocznił na załączonej wizualizacji na której Fig. 1 przedstawia wzór przemysłowy w widoku z boku w pierwszej odmianie, Fig. 2 przedstawia wzór przemysłowy w widoku perspektywicznym od góry i z boku w pierwszej odmianie, Fig. 3 przedstawia wzór przemysłowy w widoku perspektywicznym w pierwszej odmianie, Fig. 4 przedstawia wzór przemysłowy w widoku perspektywicznym z otwartą pokrywką w pierwszej i drugiej odmianie, Fig. 5 przedstawia wzór przemysłowy w widoku z boku w drugiej odmianie, Fig. 6 przedstawia wzór przemysłowy w widoku perspektywicznym od góry i z boku w drugiej odmianie, Fig. 7 przedstawia wzór przemysłowy w widoku perspektywicznym w drugiej odmianie, Fig. 8 wzór przemysłowy w widoku z boku w trzeciej odmianie, Fig. 9 przedstawia wzór przemysłowy w widoku perspektywicznym od góry i lewego boku w trzeciej odmianie, Fig. 10 przedstawia wzór przemysłowy w widoku perspektywicznym w trzeciej odmianie, Fig. 11 przedstawia wzór przemysłowy w widoku perspektywicznym z otwartą pokrywką w trzeciej i czwartej odmianie, Fig. 12 wzór przemysłowy w widoku z boku w czwartej odmianie, Fig. 13 przedstawia wzór przemysłowy w widoku perspektywicznym od góry i lewego boku w czwartej odmianie, Fig. 14 przedstawia wzór przemysłowy w widoku perspektywicznym w czwartej odmianie.

W pierwszej odmianie opakowanie na słodycze według wzoru przemysłowego stanowi bryłę w kształcie ostrosłupa ściętego foremnego, którego podstawami są prostokąty, a ściany boczne stanowią trapezy. Podstawa górna opakowania posiada dwie części: wewnętrzną w postaci prostokąta z poziomą szczeliną na krawędzi ściany bocznej i części wewnętrznej górnej podstawy oraz zewnętrzną w postaci przypominającej trapez z czworokątem, którego długość jest równa szczelinie umieszczonej na krawędzi ściany bocznej i części wewnętrznej górnej podstawy wzoru przemysłowego.

W drugiej odmianie wzoru przemysłowego opakowanie na słodycze stanowi bryłę w kształcie ostrosłupa ściętego foremnego, którego podstawami są prostokąty, a ściany boczne stanowią trapezy. Podstawa górna opakowania posiada dwie części, wewnętrzną w postaci prostokąta z poziomą szczeliną na krawędzi ściany bocznej i części wewnętrznej górnej podstawy oraz zewnętrzną w postaci przypominającej trapez z czworokątem, którego długość jest równa szczelinie umieszczonej na krawędzi ściany bocznej i części wewnętrznej górnej podstawy wzoru przemysłowego. Na zewnętrznej części podstawy górnej w kształcie trapezu w jej centralnym miejscu wzór przemysłowy ma wytłoczony stylizowany napis „Skarb Janosika”.

W trzeciej odmianie wzoru przemysłowego opakowanie na słodycze ma kolor złoty i stanowi bryłę w kształcie ostrosłupa ściętego foremnego, którego podstawami są prostokąty, a ściany boczne stanowią trapezy. Podstawa górna opakowania posiada dwie części: wewnętrzną w postaci prostokąta z poziomą szczeliną na krawędzi ściany bocznej i części wewnętrznej górnej podstawy oraz zewnętrzną w postaci przypominającej trapez z czworokątem, którego długość jest równa szczelinie umieszczonej na krawędzi ściany bocznej i części wewnętrznej górnej podstawy wzoru przemysłowego.

W czwartej odmianie wzoru przemysłowego opakowanie na słodycze ma kolor złoty i stanowi bryłę w kształcie ostrosłupa ściętego foremnego, którego podstawami są prostokąty, a ściany boczne stanowią trapezy. Podstawa górna opakowania posiada dwie części: wewnętrzną w postaci prostokąta z poziomą szczeliną na krawędzi ściany bocznej i części wewnętrznej górnej podstawy oraz zewnętrzną w postaci przypominającej trapez z czworokątem, którego długość jest równa szczelinie umieszczonej na krawędzi ściany bocznej i części wewnętrznej górnej podstawy wzoru przemysłowego. Na zewnętrznej części podstawy górnej w kształcie trapezu w jej centralnym miejscu wzór przemysłowy ma wytłoczony stylizowany napis „Skarb Janosika”.

We wszystkich odmianach wzoru przemysłowego opakowanie na słodycze przypomina swym kształtem sztabkę złota.

Cechy istotne wzoru przemysłowego

Opakowanie na słodycze według wzoru przemysłowego:

- w pierwszej odmianie stanowi bryłę w kształcie ostrosłupa ściętego foremego, którego podstawami są prostokąty, a ściany boczne stanowią trapezy, przy czym podstawa górna opakowania posiada dwie części: wewnętrzną w postaci prostokąta z poziomą szczeliną na krawędzi ściany bocznej i części wewnętrznej górnej podstawy oraz zewnętrzną w postaci przypominającej trapez z czworokątem, którego długość jest równa szczelinie umieszczonej na krawędzi ściany bocznej i części wewnętrznej górnej podstawy wzoru przemysłowego;
- w drugiej odmianie stanowi bryłę w kształcie ostrosłupa ściętego foremego, którego podstawami są prostokąty, a ściany boczne stanowią trapezy, przy czym podstawa górna opakowania posiada dwie części: wewnętrzną w postaci prostokąta z poziomą szczeliną na krawędzi ściany bocznej i części wewnętrznej górnej podstawy oraz zewnętrzną w postaci przypominającej trapez z czworokątem, którego długość jest równa szczelinie umieszczonej na krawędzi ściany bocznej i części wewnętrznej górnej podstawy wzoru przemysłowego jak również wyłoczony stylizowany napis „Skarb Janosika” na zewnętrznej części podstawy górnej w kształcie trapezu w jej centralnym miejscu;
- w trzeciej odmianie ma kolor złoty i stanowi bryłę w kształcie ostrosłupa ściętego foremego, którego podstawami są prostokąty, a ściany boczne stanowią trapezy, przy czym podstawa górna opakowania posiada dwie części: wewnętrzną w postaci prostokąta z poziomą szczeliną na krawędzi ściany bocznej i części wewnętrznej górnej podstawy oraz zewnętrzną w postaci przypominającej trapez z czworokątem, którego długość jest równa szczelinie umieszczonej na krawędzi ściany bocznej i części wewnętrznej górnej podstawy wzoru przemysłowego;
- w czwartej odmianie ma kolor złoty i stanowi bryłę w kształcie ostrosłupa ściętego foremego, którego podstawami są prostokąty, a ściany boczne stanowią trapezy, przy czym podstawa górna opakowania posiada dwie części: wewnętrzną w postaci prostokąta z poziomą szczeliną na krawędzi ściany bocznej i części wewnętrznej górnej podstawy oraz zewnętrzną w postaci przypominającej trapez z czworokątem, którego długość jest równa szczelinie umieszczonej na krawędzi ściany bocznej i części wewnętrznej górnej podstawy wzoru przemysłowego jak również wyłoczony stylizowany napis „Skarb Janosika” na zewnętrznej części podstawy górnej w kształcie trapezu w jej centralnym miejscu;
- we wszystkich odmianach przypomina swym kształtem sztabkę złota.

Ilustracja wzoru



Fig. 1



Fig. 2



Fig. 3

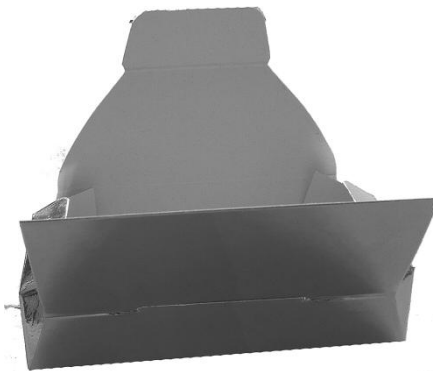

Fig. 4



Fig. 5



Fig. 6



Fig. 7



Fig. 8



Fig. 9



Fig. 10



Fig. 11



Fig. 12



Fig. 13



Fig. 14

